



INOVAÇÃO E TRANSPARÊNCIA
A SERVIÇO DA JUSTIÇA

CNPJ 50.197.392/0001-07 • (51) 3276 2869
• CB2D@CB2D.COM.BR • Rua Carlos Huber Nº 110
• Três Figueiras • Porto Alegre • RS • Brasil • CEP 91330-150

CONSTER & CONSETRAN

RELATÓRIO MENSAL DE ATIVIDADES Nº 31

Recuperação Judicial Nº 5023283-70.2021.8.21.0001

Incidente Processual Nº 5069285-98.2021.8.21.0001

Vara Regional Empresarial de Porto Alegre/RS



- ① 1. Esclarecimentos Iniciais
- ② 2. Análise Processual
- ③ 3. Informações sobre a Recuperanda
- ④ 4. Análise das Demonstrações Contábeis
- ⑤ 5. Atividades da Administração Judicial
- ⑥ 6. Considerações Finais
- ⑦ 7. Glossário
- ⑧ 8. Contatos



Visando atender ao determinado no artigo 22, II, 'c' da Lei 11.101/2005 e às determinações da Recomendação nº 72 do Conselho Nacional de Justiça, a Administradora Judicial elaborou o presente relatório com base na documentação apresentada na petição inicial do processo de Recuperação Judicial da **CONSTER CONSTRUÇÕES LTDA.** e da **CONSETRAN CONSULTORIA E ENGENHARIA LTDA.**, e em documentos contábeis e gerenciais enviados pelas Recuperandas até **11/05/2026** referente ao **período contábil de março de 2026**, sendo utilizado o mês de fevereiro de 2026 como base comparativa. Na ocasião foram apresentados os atos processuais realizados, tendo como seu último evento lançado no E-PROC o de número 1057, em 07/05/2026.

A empresa **Conster** não apresentou faturamento no período que abrange os meses de fevereiro e março de 2026, entretanto auferiu R\$ 128,09 mil em Custos no último mês, R\$ 11,41 mil em Despesas e calculou-se Resultado Financeiro Negativo em R\$ 6,52 mil, obtendo **Prejuízo líquido de R\$ 146,02 mil.**

Em contrapartida, a empresa **Consetran** apresentou faturamento no valor de R\$ 1,03 milhão, os Custos foram de R\$ 649,31 mil, auferindo **Resultado Bruto Positivo** de R\$ 328,77 mil em março de 2026. As Despesas apresentaram o montante de R\$ 112,62 mil e, após o compute do Resultado Financeiro Negativo (R\$ 8,45 mil) e da Provisão para IRPJ e CSLL (R\$ 33,94 mil), obteve **Lucro Líquido de R\$ 173,75 mil**, resultado 1.319% melhor ao apresentado em fevereiro de 2026.

Feitas tais considerações, a Administradora Judicial passa a apresentar o Relatório Mensal de Atividades do processo nº **5023283-70.2021.8.21.0001.**

Porto Alegre/RS, 11 de maio de 2026.

CB2D SERVIÇOS JUDICIAIS LTDA.
(CNPJ n.º 50.197.392/0001-07)



2. Análise Processual – Estágio Processual

No último Relatório Mensal de Atividades, apresentado ao Evento 454, foram registrados os principais atos e andamentos processuais ocorridos até o Evento 1043.

DATA	EVENTO	PARTE	OBJETO
25/03/2026	1043	Ozildo José Klein e Patricia Raupp da Silva	Requerida a intimação das Recuperandas para esclarecer a forma de pagamento dos créditos devidos aos credores trabalhistas.
13/04/2026	1046	Decisão/Despacho	Intimada a Administração Judicial para informar se houve a habilitação do crédito informado ao evento 1040 e restaram intimadas as Recuperandas para prestarem os esclarecimentos solicitados ao Evento 1031.
29/04/2026	1052	Recuperandas	Comunicaram que o crédito de titularidade de Ozildo foi arrolado conforme edital de ev. 868 e que não houve demonstração de habilitação de novo crédito.
30/04/2026	1053	Administração Judicial	Esclarecido que o crédito público não se submete à Recuperação Judicial, devendo o Município de Campo Bom proceder com a cobrança pelas vias adequadas. Quando ao crédito de Ozildo José Klein, sugeriu a intimação dos credores para juntarem aos autos documentos da Reclamatória Trabalhista.

São estes os movimentos registrados nos autos da Recuperação Judicial até a apresentação do presente Relatório Mensal de Atividades.

2. Análise Processual | Cronograma Processual

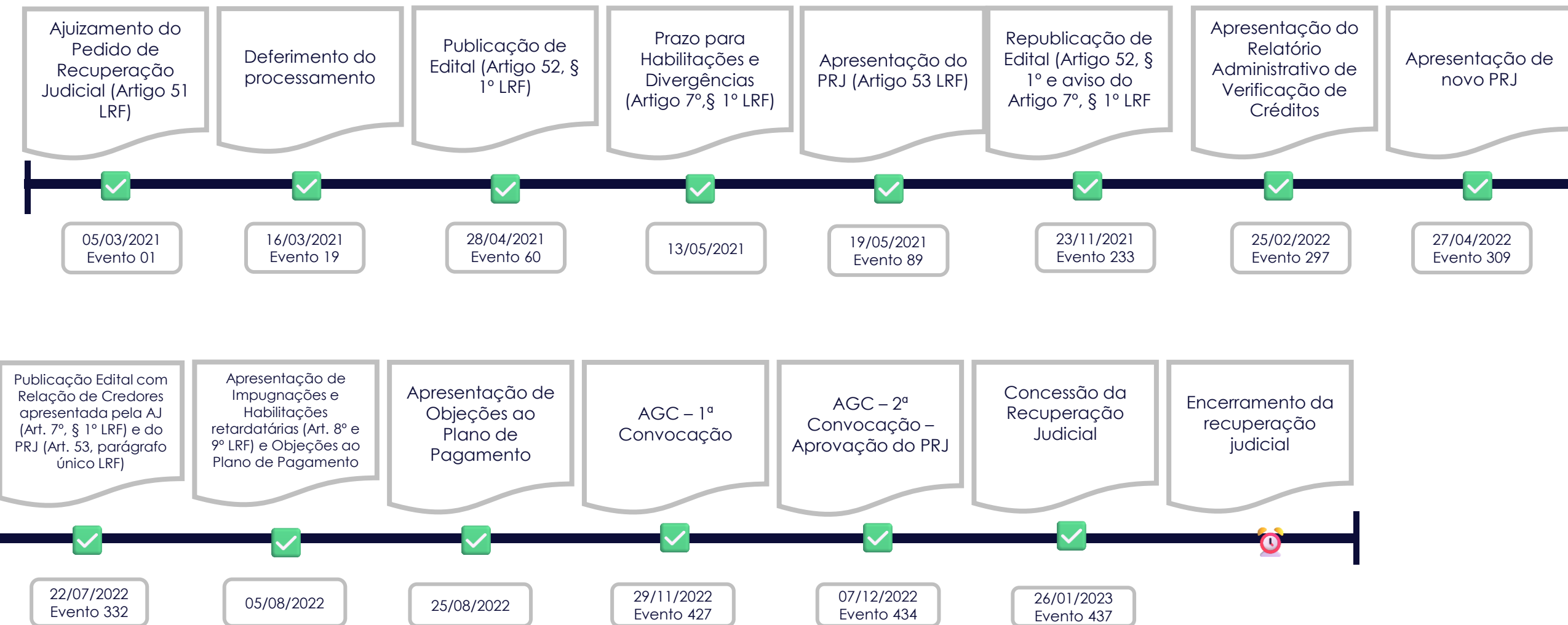

2. Análise Processual - Incidentes Processuais

Desde a data de apresentação do último Relatório Mensal de Atividades, não foram apresentados novos pedidos de habilitação de crédito. Assim, tem-se o seguinte:

PROCESSO	INCIDENTE	AUTOR	SITUAÇÃO
5106237-76.2021.8.21.0001	Habilitação	TECNISAN SISTEMAS OPERACIONAIS DE SANEAMENTO - EIRELI	Julgado procedente - Baixado
5002852-78.2022.8.21.0001	Habilitação	MARCOS ANTONIO DE MOURA	Julgado procedente - Baixado
5003512-72.2022.8.21.0001	Habilitação	DANIEL BELLONI BENEVENUTO DOS SANTOS	Julgado procedente - Baixado
5022718-72.2022.8.21.0001	Impugnação	CP COMERCIAL S/A	Julgado procedente - Baixado
5023259-08.2022.8.21.0001	Habilitação	HUDSON PATRICK MOREIRA OLIVEIRA	Julgado procedente - Baixado
5044295-09.2022.8.21.0001	Habilitação	LUCAS DE OLIVEIRA LEOTTE	Julgado procedente - Baixado
5044796-60.2022.8.21.0001	Habilitação	MARCELO CABRAL	Julgado procedente - Baixado
5044804-37.2022.8.21.0001	Habilitação	JORGE ANDRE FARIAS DE MELO	Julgado procedente - Baixado
5046226-47.2022.8.21.0001	Habilitação	NATANI FERRI E PAULO BIANCHETTI	Julgado procedente - Baixado
5055500-35.2022.8.21.0001	Habilitação	MURIEL FRANCISCO GOMES DA SILVA	Julgado procedente - Baixado
5055512-49.2022.8.21.0001	Habilitação	MOISES OLIVEIRA DA VEIGA	Julgado procedente - Baixado
5071318-27.2022.8.21.0001	Habilitação	JOSÉ CARLOS TEODORO DA CONCEIÇÃO E JÚLIA GREILINGER DA SILVA	Julgado procedente - Baixado
5099470-85.2022.8.21.0001	Habilitação	THIAGO DE SOUZA DUARTE	Indeferida petição inicial – Baixado
5115168-34.2022.8.21.0001	Habilitação	EDUARDO VIEIRA DA FONSECA	Indeferida petição inicial – Baixado
5161765-61.2022.8.21.0001	Habilitação	MÁRIO LUÍS DOS SANTOS	Julgado procedente - Baixado
5196194-54.2022.8.21.0001	Habilitação	MICHEL MOACIR GOMES DA SILVA	Julgado procedente - Baixado
5230991-56.2022.8.21.0001	Habilitação	IVONIR DA SILVEIRA SCHMITZ	Julgado procedente - Baixado
5066250-62.2023.8.21.0001	Habilitação	ELIZANDRO DOMINGOS DE SOUZA E CARINE BERTOLINI	Julgado procedente - Baixado
5107495-53.2023.8.21.0001	Habilitação	VANEI OLIVEIRA DA SILVA	Julgado procedente. Cancelamento de baixa por comunicação do requerente referente aos dados bancários. – Baixado.

2. Análise Processual - Incidentes Processuais



PROCESSO	INCIDENTE	AUTOR	SITUAÇÃO
5109060-52.2023.8.21.0001	Habilitação	JOSE DA SILVA MAIA E ORLANDO CARLOS PORTELLA MULLER	Julgado procedente. Cancelamento de baixa por comunicação do requerente referente aos dados bancários. – Baixado.
5128772-28.2023.8.21.0001	Habilitação	ALTAIR MALTA DUARTE E MAURO DA ROSA	Julgado procedente - Baixado Incidente distribuído em 27/10/2023.
5228408-64.2023.8.21.0001	Impugnação	TAUAN MACHADO E MARCOS LONGARAY	Julgado parcialmente procedente. Baixa definitiva em 05/08/2025.
5239043-07.2023.8.21.0001	Habilitação	ÁTILA ALEXANDRE GARCIA KOGAN	Julgado procedente - Baixado
5241147-69.2023.8.21.0001	Habilitação	MARCOS ROBERTO DA CRUZ OLIVEIRA E JOELSIO NEVES DE OLIVEIRA	Julgado procedente - Baixado
5246885-38.2023.8.21.0001	Habilitação	PAULO ROBERTO DA ROSA E OUTRO	Julgado procedente - Baixado
5261122-77.2023.8.21.0001	Habilitação	MUNICÍPIO DE CARLOS BARBOSA	Julgado extinto – Baixado
5273382-89.2023.8.21.0001	Habilitação	ALEXANDRE RIBEIRO FERREIRA	Incidente distribuído em 21/12/2023. Julgado procedente. Baixa definitiva em 24/07/2024. Processo reativado por força de ofício expedido pela Vara de Família do Foro Regional do Partenon da Comarca de Porto Alegre. Baixa definitiva em 28/10/2025.
5033363-88.2024.8.21.0001	Habilitação	JOELSIO NEVES DE OLIVEIRA	Incidente distribuído em 17/02/2024. Julgado procedente. Baixa definitiva em 15/07/2024.
5071221-56.2024.8.21.0001	Habilitação	JOSE AUGUSTO SANCHES MEDEIROS E OUTRO	Incidente distribuído em 28/03/2024. Julgado procedente o pedido. Baixa definitiva em 16/10/2024.
5083616-80.2024.8.21.0001	Habilitação	MOVIDA LOCACAO DE VEICULOS S.A.	Incidente distribuído em 11/04/2024. Julgado procedente. Baixa definitiva em 30/07/2024.

2. Análise Processual - Incidentes Processuais



PROCESSO	INCIDENTE	AUTOR	SITUAÇÃO
5091321-32.2024.8.21.0001	Habilitação	PATRICK GONCALVES	Incidente distribuído em 22/04/2024. Julgado procedente. Baixa definitiva em 07/08/2024.
5091990-85.2024.8.21.0001	Habilitação	RODRIGO DE ANTONI LUZARDO	Incidente distribuído em 22/04/2024. Julgado procedente. Baixa definitiva em 17/07/2024.
5113273-67.2024.8.21.0001	Habilitação	CENTENÁRIO DIESEL LTDA	Incidente distribuído em 05/06/2024. Julgado procedente. Baixa definitiva em 29/08/2024.
5120808-47.2024.8.21.0001	Habilitação	ALFREDO GONCALVES	Incidente distribuído em 14/06/2024. Julgado procedente. Baixa definitiva em 30/07/2024.
5150789-24.2024.8.21.0001	Habilitação	DOUGLAS RAFAEL PIMENTEL	Incidente distribuído em 18/07/2024. Julgado procedente. Baixa definitiva em 12/11/2024.
5178698-41.2024.8.21.0001	Habilitação	RODRIGO DE ANTONI LUZARDO	Incidente distribuído em 18/08/2024. Julgado procedente. Baixa definitiva em 25/10/2024.
5248811-20.2024.8.21.0001	Habilitação	MELINA FATIMA RATH E OUTRO	Incidente distribuído em 24/10/2024. Julgado procedente. Baixa definitiva em 27/06/2025.
5248839-85.2024.8.21.0001	Habilitação	LUIS DA SILVA	Incidente distribuído em 24/10/2024. Julgado procedente. Baixa definitiva em 06/02/2025.
5262632-91.2024.8.21.0001	Habilitação	SIDINEI DA SILVA	Incidente distribuído em 04/11/2024. Julgado procedente. Baixa definitiva em 15/01/2025.
5048036-52.2025.8.21.0001	Habilitação	JACKSON GONÇALVES BARBOZA	Incidente distribuído em 18/02/2025. Julgado procedente. Baixa definitiva em 29/05/2025.
5059395-96.2025.8.21.0001	Habilitação	RODRIGO DE ANTONI LUZARDO	Incidente distribuído em 03/03/2025. Julgado procedente. Baixa definitiva em 10/07/2025.
5261826-22.2025.8.21.0001	Habilitação	SANDRA DOS SANTOS SOARES	Incidente distribuído em 09/10/2025. Julgado procedente o pedido. Baixa definitiva em 17/12/2025.
5261840-06.2025.8.21.0001	Habilitação	JOAO CARLOS DOS SANTOS	Incidente distribuído em 09/10/2025. Julgado procedente o pedido. Baixa definitiva em 08/02/2026.
5110654-96.2026.8.21.0001	Habilitação	GIOVANE GABRIEL CHERON	Incidente distribuído em 22/04/2026. Em andamento.

2. Análise Processual - Recursos Interpostos

Não foram interpostos novos recursos desde a apresentação do último relatório mensal de atividades

PROCESSO	RECORRENTE	OBJETO	SITUAÇÃO
5023936-90.2022.8.21.7000	Banco CNH Industrial Capital S.A.	Interpôs agravo de instrumento contra a r. decisão que prorrogou o stay period por mais 180 (cento e oitenta) dias.	Provido em parte apenas para determinar o marco inicial da nova prorrogação a contar de 13/09/2021. Baixo definitiva.
5056383-34.2022.8.21.7000	Distribuidora Meridional de Motores Cummins S.A.	Interpôs agravo de instrumento contra r. decisão de ev. 269 do juízo a quo que indeferiu o pedido de restituição de uma escavadeira compacta, marca ICB, modelo 55Z-I, objeto de um contrato de compra e venda com reserva de domínio firmado com as recuperandas.	Negado provimento. Baixa definitiva.
5039539-72.2023.8.21.7000	Banco Bradesco S.A.	Interpôs agravo de instrumento contra r. decisão de ev. 437 que homologou o plano de recuperação judicial sem afastar as ilegalidades nele contidas e concedeu a recuperação judicial.	Recebido recurso sem efeito suspensivo. Conhecido o recurso e provido. Opostos embargos de declaração pela Agravante, acolhidos em 28/06/2024. Transitado em julgado. Baixa definitiva.



3. Informações sobre a Recuperanda - Quadro de Funcionários

Conforme relatório de folha de pagamento apresentado, as empresas **CONSTER** e **CONSETRAN** apresentaram o total de 30 colaboradores ativos em março de 2026, sendo todos estes vinculados à empresa **CONSETRAN**. Importante recapitular que, em janeiro de 2023, os funcionários da **CONSTER** foram transferidos à **CONSETRAN**.

Consetran Consultoria e Engenharia Ltda.		
Quadros de Funcionários	fev/26	mar/26
Ativos	34	30
Total de Funcionários Ativos	34	30

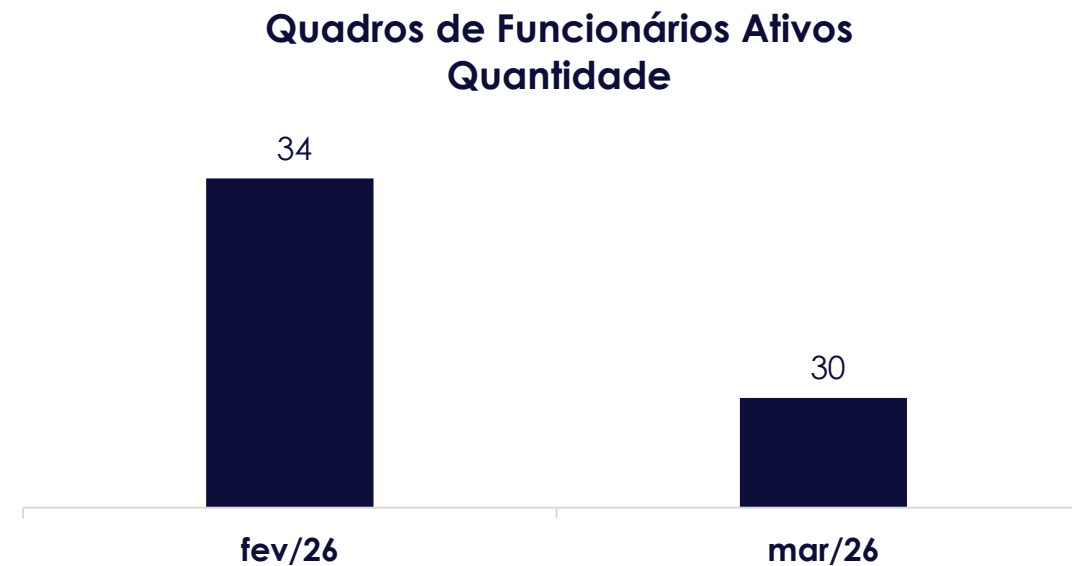



3. Informações sobre a Recuperanda - Obrigações com Pessoal (Valores em R\$)

No quadro a seguir, detalhamos as obrigações trabalhistas por rubrica, da empresa **CONSTER** de fevereiro e março de 2026. Identificamos nos relatórios contábeis o saldo de R\$ 3,12 milhões de obrigações trabalhistas no último mês em análise.

CONSTER	fev/26	mar/26	Varição R\$ fev. a mar-26
Inss a recolher	(3.126)	(3.126)	-
Fgts a recolher	(143.835)	(143.835)	-
GRRF a recolher	(113.122)	(113.122)	-
Contribuição Sindical a Recolher	(32.381)	(32.381)	-
Mensalidade Sindical	(1.440)	(1.440)	-
Cont. Sindical/Assist. Médica	(62.152)	(62.152)	-
Contribuição Negocial	(10.885)	(10.885)	-
Rescisões a Pagar	(2.806)	(2.806)	-
Inscrição Dívida Ativa INSS	(57.951)	(57.951)	-
Parcelamento PGFN Previdenciário N° 14394446	(294.652)	(230.496)	64.156
Parcelamento PGFN Previdenciário N° 14394446	(2.273.306)	(2.273.306)	-
Parcelamento FGTS 03/2020 a 03/2021	(33.712)	(30.150)	3.561
Parcelamento FGTS 03/2020 a 03/2022	(162.846)	(162.846)	-
TOTAL	(3.192.214)	(3.124.497)	64.155,76



3. Informações sobre a Recuperanda - Obrigações com Pessoal (Valores em R\$)

No quadro a seguir, detalhamos as obrigações trabalhistas por rubrica, da empresa **CONSETRAN** com saldo de R\$ 403,67 mil em março de 2026, demonstra redução de R\$ 28,56 mil se comparado ao mês imediatamente anterior, a principal variação ocorreu na rubrica de “**Rescisões a Pagar**” com redução de 14,74 mil no período em análise.

CONSETRAN	fev/26	mar/26	Variação R\$ fev. a mar-26
INSS a Recolher	(9.860)	(9.860)	-
FGTS a Recolher	(34.357)	(34.135)	221
GRRF a Recolher	(29.048)	(28.990)	059
Inss a Recolher - CNO 90.002.021150/74	(12.700)	(12.702)	(002)
Inss a Recolher - CNO 90.002.021163/78	(22.177)	(16.481)	5.696
Inss a Recolher - CNO 90.003.28980/75	(19.207)	(19.206)	001
INSS s/Serviços de Terceiros a Recolher	(64.483)	(64.483)	-
Férias a Pagar	-	-	-
Férias a Pagar	(131.275)	(119.450)	11.825
Rescisões a Pagar	(19.258)	(4.516)	14.741
Pensão Alimentícia	(575)	(795)	(220)
13º Salário a Pagar	(12.140)	(17.042)	(4.902)
INSS S/ Férias a Pagar	(37.561)	(35.015)	2.545
INSS S/ 13º Salário a Pagar	(3.203)	(4.653)	(1.449)
FGTS S/ Férias a Pagar	(10.976)	(10.400)	576
FGTS S/ 13º Salário a Pagar	(963)	(1.357)	(394)
Emprestimos Consignado à Funcionários	(3.664)	(4.566)	(902)
Parcelamento Débito Prev no Sief	(6.454)	(5.688)	767
Parcelamento Débito Preb. no Sief	(14.333)	(14.333)	-
TOTAL	(432.234)	(403.672)	28.562

4. Análise das Demonstrações Contábeis - Ativo (Valores em R\$) | Conster



Conster Construções Ltda.	fev/26	mar/26	fev. a mar-26 Var R\$	Var %
Ativo	1.247.414	1.247.266	(148)	0%
Circulante	149.264	149.866	602	0%
Disponibilidades	14.891	15.493	602	4%
Clientes	21.511	21.511	-	0%
Impostos a Recuperar	14.026	14.026	(0,05)	0%
Adiantamentos	66.526	66.526	-	0%
Depósitos e Cauções	32.310	32.310	-	0%
Não Circulante	1.098.150	1.097.400	(750)	0%
Empréstimos a Terceiros	008	008	-	0%
Sócios Conta Corrente	1.009.800	1.009.800	-	0%
Investimentos	7.000	7.000	-	0%
Imobilizado/Intangível	81.342	80.592	(750)	-1%
Bens Móveis e Imóveis	7.330.734	7.330.734	-	0%
(-) Depreciação Acumulada	(7.249.841)	(7.250.591)	(750)	0%
Intangível	1.099	1.099	-	0%
(-) Amortização Acumulada	(650)	(650)	-	0%

Inicialmente, informa-se que o balancete contábil utilizado para a elaboração das demonstrações contábeis encontra-se anexo a este relatório (**Anexo 01**).

O Ativo da Recuperanda Conster totalizou R\$ 1,24 milhão em março de 2026, sendo 12,02% alocados no ativo circulante e 87,98% no ativo não circulante. A rubrica é “**Sócios Conta Corrente**” representa 80,96% do total do ativo, com saldo de R\$ 1 milhão sem variação no período em análise, é composta por valores com: Felix Leandro Ferla – R\$ 49,96 mil, Julio Cezar Zago – R\$ 785,2 mil e Luis Paulo Ferreira R\$ 174,62 mil.

4. Análise das Demonstrações Contábeis - Ativo Imobilizado/Intangível | Conster



O **Ativo Imobilizado** da Recuperanda apresenta saldo líquido (Bens – Depreciação) no valor total de **R\$ 80,14 mil** em março de 2026, composto pelo **valor de bens** de R\$ 7,33 milhões e R\$ 7,25 milhões de **Depreciação Acumulada**. Possui como principal rubrica “**Máquinas e Equipamentos**” representando o total de 27,67% do imobilizado.

Quanto ao **Ativo Intangível** apresenta saldo líquido de **R\$ 449,00**, sendo R\$ 1,09 mil de bens e R\$ 650,00 reais de **Amortização Acumulada**:

Conster Construções Ltda.	fev/26	mar/26	Representatividade mar/26
IMOBILIZADO LÍQUIDO	80.893	80.143	100,00%
Máquinas e Equipamentos	22.926	22.176	27,67%
Embracon Consórcio de Imóvel nº 2646235	18.166	18.166	22,67%
Embracon Consórcio de Imóvel nº 2622178	20.994	20.994	26,20%
Embracon Consórcio de Imóvel nº 2622192	15.350	15.350	19,15%
Consórcio Bradesco	3.457	3.457	4,31%
INTANGÍVEL LÍQUIDO	449	449	100,00%
Direito de Uso de Telefone	449	449	100,00%
ATIVO TOTAL	1.247.414	1.247.266	
Representatividade Imobilizado	6,48%	6,43%	
Representatividade Intangível	0,04%	0,04%	

Nesse sentido, é importante esclarecer que o registro da depreciação nos itens do imobilizado devem sempre estar em consonância com as normas estabelecidas pelo CPC – Comitê de Pronunciamentos Contábeis.

Esta Administradora Judicial, em observância ao que dispõe a Lei 11.101/05, frisa que é necessário obter autorização do Juízo Recuperacional para realização da venda, alienação, transferência ou qualquer outra ação que cause diminuição do ativo da Recuperanda.

4. Análise das Demonstrações Contábeis - Ativo (Valores em R\$) | Consetran



Consetran Consultoria e Engenharia Ltda.	fev/26	mar/26	fev. a mar-26	
			Var R\$	Var %
Ativo	17.964.866	18.515.371	550.505	3%
Circulante	15.418.577	15.948.902	530.324	3%
Disponibilidades	267.283	452.481	185.198	69%
Clientes	1.153.777	1.356.004	202.228	18%
Adiantamentos	27.842	3.658	(24.184)	-87%
Impostos a Recuperar	39.400	39.393	(007)	0%
Empréstimos de Terceiros	13.865.156	14.038.303	173.147	1%
Depósitos Judiciais	47.639	47.639	-	0%
Despesas Pagas Antecipadamente	17.481	11.422	(6.058)	-35%
Não Circulante	2.546.289	2.566.469	20.181	1%
Sócios e Pessoas Coligadas	2.187.456	2.208.468	21.012	1%
Imobilizado	358.832	358.001	(831)	0%
Bens Móveis e Imóveis	4.080.371	4.084.076	3.705	0%
(-) Depreciação Acumulada	(3.721.539)	(3.726.075)	(4.536)	0%

Inicialmente, informa-se que o balancete contábil utilizado para a elaboração das demonstrações contábeis encontra-se anexo a este relatório **(Anexo 01)**.

Quanto aos ativos da empresa **CONSETRAN – CONSULTORIA E ENGENHARIA LTDA.**, observa-se que, em março de 2026, estes totalizaram **R\$ 18,51 milhões**, estando 86,14% dos valores concentrados no curto prazo e 13,86% no longo prazo. O ativo total apresentou aumento de R\$ 550,05 mil se comparado com o mês de fevereiro de 2026, ocorrido majoritariamente nas rubricas “Clientes” (R\$ +202,22 mil), “Disponibilidades” (R\$ +185,19 mil) e “Empréstimos de Terceiros” (R\$ +173,14 mil).

4. Análise das Demonstrações Contábeis - Ativo Imobilizado/Intangível | Consetran



O **Ativo Imobilizado** da Recuperanda apresenta saldo líquido (Bens – Depreciação) no valor total de R\$ 358 mil em março de 2026 composto pelo valor de bens de R\$ 4,08 milhões e R\$ 3,72 milhões de **Depreciação Acumulada**. Possui como suas principais rubricas “**Consórcio Banrisul nº 285235**” (28,98%), “**Máquinas e Equipamentos**” (22,80%), e “**Veículos**” (16,90%).

Quanto ao **Ativo Intangível** apresenta saldo de R\$ 3,59 mil totalmente amortizado, ou seja, seu saldo líquido é igual a **zero**:

Consetran Consultoria e Engenharia Ltda.	fev/26	mar/26	Representatividade mar/26
IMOBILIZADO LÍQUIDO	358.832	358.001	100,00%
Consórcio Banrisul N° 76287-0	809	1.617	0,45%
Móveis e Utensílios	352	337	0,09%
Máquinas e Equipamentos	86.160	81.640	22,80%
Veículos	60.500	60.500	16,90%
Consórcio Bradesco nº 700328067	543	543	0,15%
Consórcio Banrisul Contrato nº 271096	33.730	33.730	9,42%
Consórcio Banrisul nº 285235	103.740	103.740	28,98%
Consórcio Banrisul nº 301220901	27.398	27.398	7,65%
Consórcio Banrisul nº 417162	17.376	20.272	5,66%
Consórcio Bradesco	28.225	28.225	7,88%
ATIVO TOTAL	17.964.866	18.515.371	
Representatividade Imobilizado	2,00%	1,93%	

Nesse sentido, é importante esclarecer que o registro da depreciação nos itens do imobilizado devem sempre estar em consonância com as normas estabelecidas pelo CPC – Comitê de Pronunciamentos Contábeis.

Esta Administradora Judicial, em observância ao que dispõe a Lei 11.101/05, frisa que é necessário obter autorização do Juízo Recuperacional para realização da venda, alienação, transferência ou qualquer outra ação que cause diminuição do ativo da Recuperanda.

4. Análise das Demonstrações Contábeis - Passivo (Valores em R\$) | Conster



Conster Construções Ltda.	fev/26	mar/26	Var R\$	fev. a mar-26 Var %
Passivo	5.644.783	5.790.663		3%
Circulante	36.657.474	36.841.455		1%
Fornecedores	9.792.810	9.789.163	(3.647)	0%
Contribuições e Impostos a Recolher	226.711	226.711	-	0%
Obrigações com Pessoal	407.524	407.524	0,03	0%
Empréstimos e Financiamentos	22.663.121	22.823.302	160.181	1%
Parcelamentos - CP	3.567.308	3.594.755	27.447	1%
Não Circulante	8.287.899	8.266.889	(21.010)	0%
Empréstimos e Financiamentos	57.148	57.148	-	0%
Parcelamentos - LP	8.230.751	8.209.741	(21.010)	0%
Patrimônio Líquido	(39.300.589)	(39.317.681)	(17.092)	0%
Capital Social	2.500.061	2.500.061	-	0%
Resultados Acumulados	(41.800.651)	(41.800.651)	-	0%
Ajuste de Exercícios Anteriores	-	(17.092)	(17.092)	100%

Em análise do Passivo, no período de março de 2026, verifica-se que 81,67% estavam alocados no curto prazo e 18,33% no longo prazo, totalizando R\$ 45,1 milhões (**desconsiderando o Patrimônio Líquido**). Observa-se aumento inferior a 1% em relação ao mês de fevereiro, no montante de R\$ 162,97 mil.

O Grupo relacionado aos Empréstimos e Financiamentos apresentou as variação mais significativas, com aumento de R\$ 160,18 mil no curto prazo.

No que se refere ao Patrimônio Líquido, não foi observado variações significativas no período em análise, sendo composto por **Capital Social** no valor de R\$ 2,5 milhões, **Resultados Acumulados** no valor negativo de R\$ 41,8 milhões e **Ajuste de Exercícios Anteriores** no valor negativo de R\$ 17,09 mil.

4. Análise das Demonstrações Contábeis - Passivo (Valores em R\$) | Consetran



Consetran Consultoria e Engenharia Ltda.	fev/26	mar/26	Var R\$	fev. a mar-26 Var %
Passivo	17.656.075	18.032.826		2%
Circulante	4.089.388	4.458.498		9%
Fornecedores	1.994.846	1.976.338	(18.508)	-1%
Contribuições e Impostos a Recolher	480.380	528.059	47.680	10%
Obrigações com Pessoal	219.615	197.794	(21.821)	-10%
Empréstimos e Financiamentos	1.144.765	1.553.751	408.986	36%
Parcelamento - CP	249.782	202.555	(47.227)	-19%
Não Circulante	4.175.504	4.175.504	-	0%
Empréstimos e Financiamentos	35.452	35.452	-	0%
Parcelamentos - LP	4.140.052	4.140.052	-	0%
Patrimônio Líquido	9.391.183	9.398.824		0%
Capital Social	1.400.000	1.400.000	-	0%
Resultados Acumulados	7.991.183	7.991.183	-	0%
Ajustes de Exercícios Anteriores	-	7.641	7.641	100%

As obrigações da empresa **CONSETRAN** somaram **R\$ 8,63 milhões (desconsiderando-se o Patrimônio Líquido)** em março de 2026 com aumento de R\$ 369,1 mil comparando com o mês de fevereiro, sendo 52% das obrigações alocadas no Passivo Circulante e 48% no Passivo Não Circulante. A variação mais significativa ocorreu em Empréstimos e Financiamentos com aumento de R\$ 408,98 mil no período em análise.

O **Patrimônio Líquido** totalizou **R\$ 9,39 milhões** em março de 2026, composto por **Resultados Acumulados** que somam R\$ 7,99 milhões, **Capital Social** de R\$ 1.4 milhão e **Ajuste de Exercícios Anteriores** no valor de R\$ 7,64 mil.

4. Análise das Demonstrações Contábeis - Passivo Extraconcursal | Fiscal | Conster



O passivo fiscal da **CONSTER** representou 20% do total do Passivo (desconsiderando o Patrimônio Líquido), englobando obrigações tributárias. Com saldo total de R\$ 9,24 milhões em março de 2026, apresenta aumento de R\$ 3,93 mil.

Conster Construções Ltda.	fev/26	mar/26	Varição R\$
Issqn Ret.de Terceiros a Recolher	(226.711)	(226.711)	-
Pis a Recolher	(005)	(005)	-
Cofins a Recolher	(011)	(011)	-
Contribuição Confed./Assist.a Pagar	(18.669)	(18.669)	-
CSLL a Recolher	(019)	(019)	(0,03)
CNO 90.000.41453-74 Sapucaia do Sul	(785)	(785)	-
CNO 90.001.14950-72 Farroupilha	(822)	(822)	-
CNO 90.002.70414-73 Caxias do Sul	(16.303)	(16.303)	-
CNO 90.006.08819-73 Santa Maria	(1.161)	(1.161)	-
Parcelamento Simplificado nº 0211.00012.0042721086.25-16	(8.979)	(8.394)	585
Parcelamento nº 329758 Venâncio Aires	(8.539)	(6.716)	1.823
Parcelamento Sapucaia do Sul nº 5002703-09.2024.8.21.0035	(758)	(758)	-
Parcelamento Simplificado Nº 0211.00012.0123468831.25-92	(5.970)	(5.402)	568
Parcelamento PGFN nº 11131794	(2.380.367)	(2.421.141)	(40.774)
Parcelamento PGFN SOS RS nº 10502659	(775.743)	(744.364)	31.379
Parcelamento PGFN SOS RS nº 10502939	(638)	(59.938)	(59.300)
Parcelamento PGFN SOS RS nº 10502659	(5.288.199)	(5.288.199)	-
Parcelamento PGFN SOS RS nº 10502939	(479.286)	(417.502)	61.784
Parcelamento Simplificado nº 0211.00012.0042721086.25-16	(2.075)	(2.075)	-
Parcelamento Simplificado Nº 0211.00012.0123468831.25-92	(25.039)	(25.039)	-
TOTAL	(9.240.080)	(9.244.015)	(3.935)

Esta Administradora Judicial havia questionado os valores apresentados no Parcelamento PGFN nº 11131794 (R\$ 806,58 mil), em resposta, a Recuperanda informou que referido saldo trata-se de um “erro de lançamento contábil” e efetuou a correção.

4. Análise das Demonstrações Contábeis - Passivo Extraconcursal | Fiscal | Consetran



O passivo fiscal da **CONSETRAN** representou 54% do total do Passivo (desconsiderando o Patrimônio Líquido), englobando obrigações tributárias. Com saldo total de R\$ 4,66 milhões em março de 2026.

Consetran Consultoria e Engenharia Ltda.	fev/26	mar/26	Variação R\$
CSLL a Recolher	(65.215)	(74.107)	(8.892)
PIS a Recolher	(17.908)	(23.257)	(5.350)
COFINS a Recolher	(82.650)	(107.342)	(24.692)
Irrf s/salários a Recolher	(011)	(011)	-
IRPJ a Recolher	(28.298)	(43.462)	(15.164)
IRRF s/Serviços de Terceiros a Recolher	(420)	(434)	(014)
ISSQN s/Serviços de Terceiros a Recolher	(83.905)	(83.393)	512
Retenções da Lei 10.833	(742)	(762)	(020)
Irrf s/alugueis a Recolher	(9.400)	(9.434)	(034)
Parcelamento Simplificado nº 02110001201222620902473	(24.634)	(12.246)	12.388
Parcelamento Demais Débitos Sief	(46.686)	(41.060)	5.626
Parcelamento PGFN nº 11097995	(9.866)	(8.760)	1.106
Parcelamento PGFN SOS RS Nº 10561966	(55.450)	(41.017)	14.433
Parcelamento PGFN nº 9170175	(13.852)	(10.335)	3.517
Parcelamento Simplificado nº 0211.00012.0056739120.25-16	(72.935)	(65.296)	7.638
Parcelamento Simplificado nº 0211.00012.0109689356.25-92	(19.906)	(18.152)	1.753
Parcelamento Demais Débitos Sief	(369.138)	(369.138)	-
Parcelamento PGFN nº 9170175	(96.906)	(96.906)	-
Parcelamento PGFN SOS RS Nº 10561966	(2.731.753)	(2.731.753)	-
Parcelamento Simplificado nº 0211.00012.0109689356.25-92	(74.837)	(74.837)	-
Parcelamento Simplificado nº 02110001201222620902473	(484.717)	(484.717)	-
Parcelamento PGFN nº 11097995	(87.423)	(87.423)	-
Parcelamente Simplificado nº 0211.00012.0056739120.25-16	(280.945)	(280.945)	-
TOTAL	(4.657.595)	(4.664.789)	(7.194)

4. Análise das Demonstrações Contábeis - Passivo Extraconcursal | Outros



Esta auxiliar do Juízo consultou o site da PGFN-Regularize com o objetivo de identificar débitos inscritos na Dívida Ativa, observa-se valor apenas na **Conster** de R\$ 7.527,72 (Consulta realizada em 11/05/2026):

Relação de Inscrições em Dívida Ativa

Nome Empresarial: CONSTER CONSTRUCOES LTDA EM RECUPERACAO JUDICIAL
CNPJ: 91.784.603/0001-87
Domicílio do Devedor: PORTO ALEGRE
Atividade Econômica: Construção de redes de abastecimento de água, coleta de esgoto
Valor Total da dívida: R\$ 7.527,72
ESTADOS/DISTRITO FEDERAL
Total: 7.335,41
TRIBUTÁRIO - DEMAIS DÉBITOS
Total: 192,31

Consultamos as Certidões de Regularidade de FGTS em 07/04/2026 das Recuperandas, a empresa **Consetran** apresentou *status* “**Regular Perante ao FGTS**”, entretanto, a empresa **Conter** apresentou as seguintes informações:



Dúvidas mais Frequentes | Início | V -

Situação de Regularidade do Empregador

As informações disponíveis não são suficientes para a comprovação automática da regularidade do empregador perante o FGTS. Solicitamos acessar o portal Conectividade Social, mediante certificado ICP, para verificar possíveis impedimentos ou comparecer a uma das Agências da CAIXA, para obter esclarecimentos adicionais.

Inscrição: 91.784.603/0001-87

Razão social: CONSTER CONSTRUCOES LTDA EM RECUPERACAO JUDICIAL

Resultado da consulta em 11/05/2026 14:17:39

4. Análise das Demonstrações Contábeis - Demonstrativo do Resultado Mensal (Valores em R\$)



Conster Construções Ltda.	fev/26	mar/26	fev. a mar-26	Var R\$	Var %
Receita Operacional Bruta	-	-	-	-	-
(-) Deduções	-	-	-	-	-
Receita Operacional Líquida	-	-	-	-	-
(-) Custos Dos Serviços	(56.773)	(128.093)	(71.320)	126%	
Resultado Bruto	(56.773)	(128.093)	(71.320)	126%	
Margem Bruta	0%	0%			
(-) Despesas Gerais e Administrativas	(15.058)	(11.411)	3.647	-24%	
(-) Despesas Tributárias	(500)	-	500	-100%	
Resultado Operacional	(72.331)	(139.504)	(67.173)	93%	
(+/-) Resultado Financeiro	(888)	(6.524)	(5.636)	635%	
(+) Receitas Financeiras	0,10	-	(0,10)	-100%	
(-) Despesas Financeiras	(888)	(6.524)	(5.636)	635%	
Resultado Antes do IRPJ / CSLL	(73.219)	(146.028)	(72.808)	99%	
(-) Provisão para IRPJ e CSLL	-	(0,08)	(0,08)	100%	
Resultado Líquido	(73.219)	(146.028)	(72.808)	99%	
Margem Líquida	0%	0%			

A Recuperanda não apresenta **Faturamento** no período. Os **Custos dos Serviços** totalizaram R\$ 128,09 mil em março de 2026, composto por “**Assistência Médica/Odontológica**” (R\$ 1,61 mil), “**Depreciações e Amortizações**” (R\$ 750,00), “**Locação de Máquinas e Equipamentos**” (R\$ 2 mil) e “**Indenizações Trabalhistas**” (R\$ 53,22 mil) e “**Indenizações a Terceiros**” (R\$ 70,49 mil).

As **Despesas** apresentam saldo de R\$ 11,41 mil em março de 2026, com redução de R\$ 4,14 mil no período em análise.

Apresentou **Resultado Financeiro Negativo** no importe de R\$ 6,52 em março de 2026. Desta forma, a Recuperanda apresenta **Prejuízo Líquido de R\$ 146,08 mil** em março de 2026, com piora de 99% se comparado ao mês de fevereiro do mesmo ano.

4. Análise das Demonstrações Contábeis - Demonstrativo do Resultado Mensal (Valores em R\$)



Consetran Consultoria e Engenharia Ltda.	fev/26	mar/26	Var R\$	fev. a mar-26 Var %
Receita Operacional Bruta	823.061	1.033.983		26%
(-) Deduções das Receitas	(55.193)	(55.891)		1%
Receita Operacional Líquida	767.868	978.092		27%
(-) Custos dos Serviços	(668.150)	(649.315)		-3%
Resultado Bruto	99.718	328.777		230%
Margem Bruta	12%	32%		
(-) Despesas Gerais e Administrativas	(80.019)	(111.386)		39%
(-) Despesas Tributárias	(2.888)	(1.242)		-57%
Resultado Operacional	16.811	216.149		1186%
Margem Operacional	2%	22%		
(+/-) Resultado Financeiro	(7.858)	(8.455)		8%
(+) Despesas Financeiras	(7.858)	(8.455)		8%
Resultado Antes do IRPJ / CSLL	8.952	207.694		2220%
(-) Provisão para IRPJ e CSLL	(23.211)	(33.940)		46%
Resultado Líquido	(14.259)	173.754		-1319%
Margem Líquida	-2%	17%		

A Recuperanda **Consetran** apresenta **Receita Operacional Bruta** de R\$ 1,03 milhão em março de 2026, sendo 26% maior que o mês anterior, os **Custos** representam 63% do faturamento, finalizando o período em análise com movimentação de 649,31 mil, o que perfaz **Resultado Bruto** no valor de R\$ 328,77 mil.

As **Despesas** totalizam R\$ 112,62 mil, o **Resultado Financeiro** foi negativo em R\$ 8,45 mil, enquanto as **Provisões para IRPJ e CSLL** somam R\$ 33,94 mil, fazendo com que a empresa apresente **Resultado Líquido** positivo em 173,75 mil em março de 2026.



Receitas VS Custos

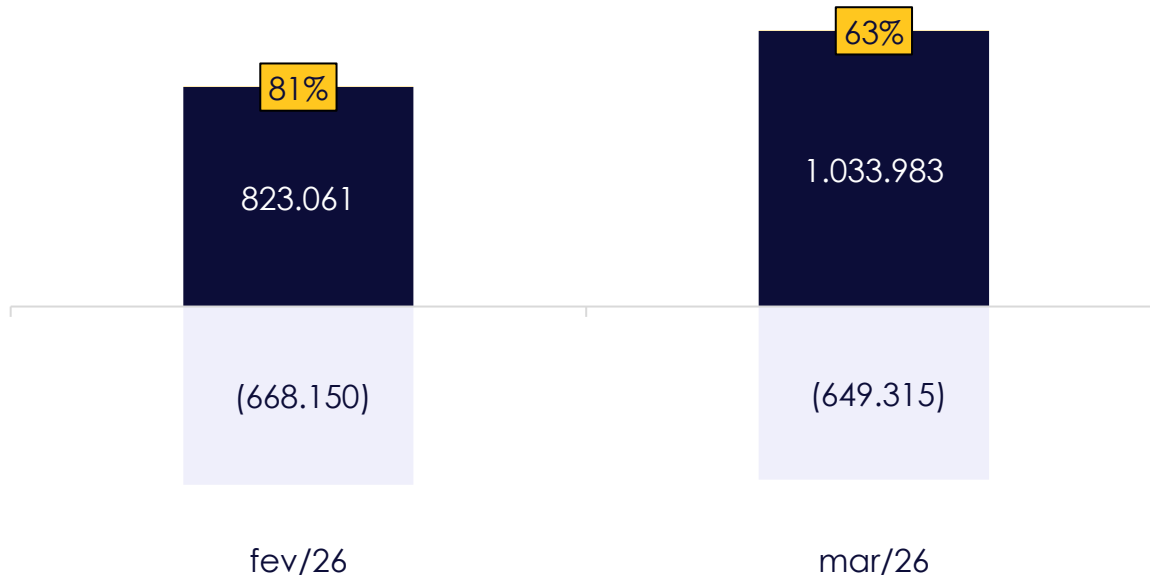

Receitas VS Resultado

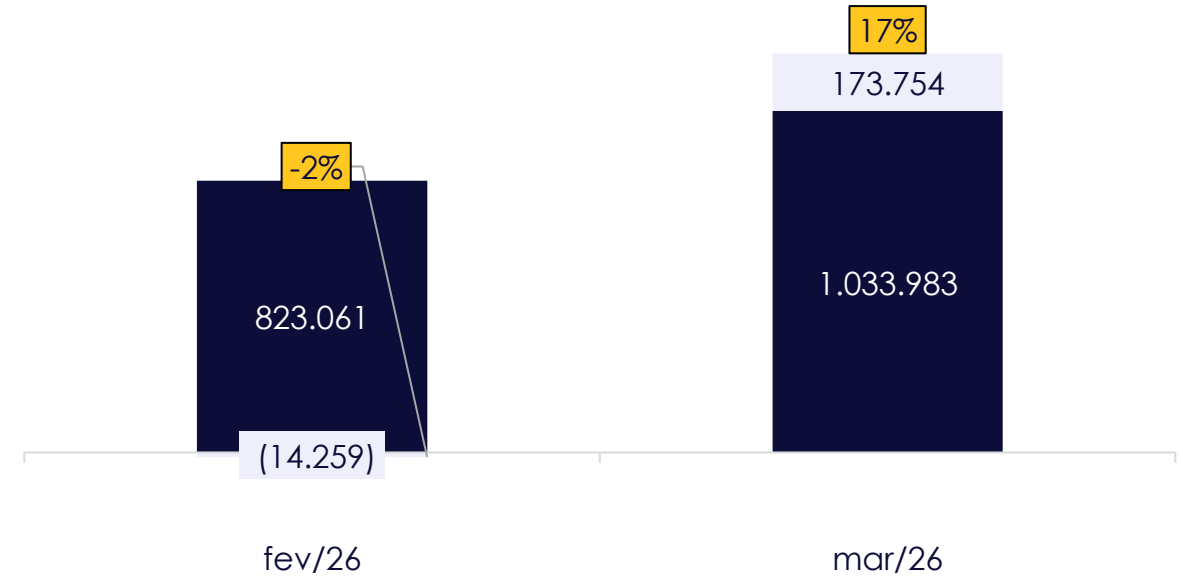

■ Receita Operacional Bruta
 ■ (-) Custos dos Serviços
 ■ % Receita vs Custos
 ■ Receita Operacional Bruta
 ■ Resultado Líquido
 ■ % Receita vs Resultado



Conster - Índices de Líquidez



Líquidez Imediata: Os índices indicam baixa disponibilidade imediata de caixa para quitação das obrigações de curto prazo.

Líquidez Corrente: Os índices indicam que o ativo circulante é insuficiente para cobrir as obrigações de curto prazo.

Líquidez Geral: Os índices referentes aos períodos analisados indicam que a entidade não possui capacidade de saldar integralmente suas dívidas de curto e de longo prazo.

Conster - Endividamento

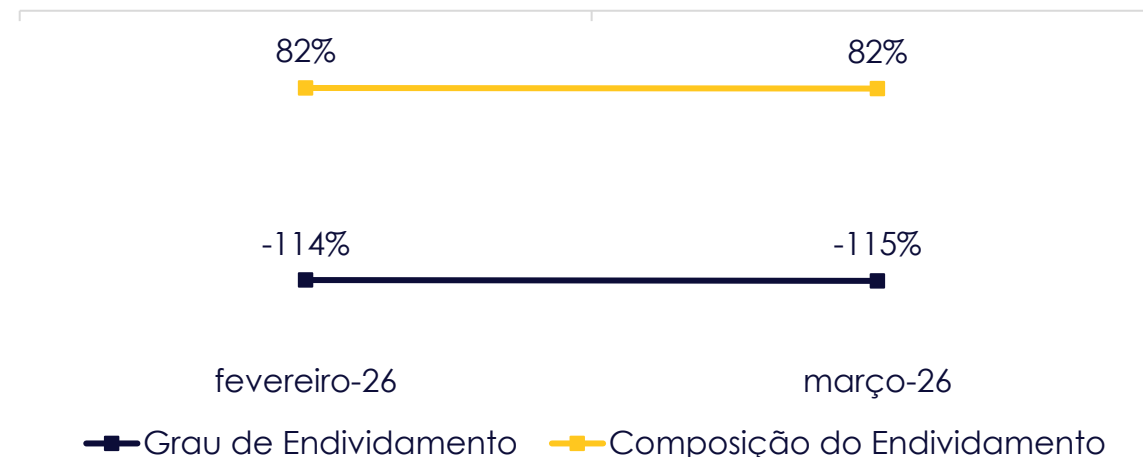

Grau de Endividamento | Mensura a proporção de capital de terceiros em relação ao Patrimônio Líquido da Empresa avaliando a saúde financeira da sociedade mensurando o grau de dependência de capitais de terceiros para financiar suas operações. Dessa forma, nota-se que a Recuperanda apresenta patrimônio líquido negativo em R\$ 39,31 milhões e um passivo total de R\$ 45,10 milhões, apresentando um indicador negativo de 115% em março de 2026, demonstrando incapacidade de financiar suas operações com recursos próprios.

Composição de Endividamento | Demonstra a distribuição de vencimento das obrigações da empresa, quando maior, menor o prazo de pagamento dessas. No caso em tela, observa-se que 82% das obrigações da Recuperanda estavam alocadas no curto prazo em março de 2026.



Consetran - Índices de Liquidez

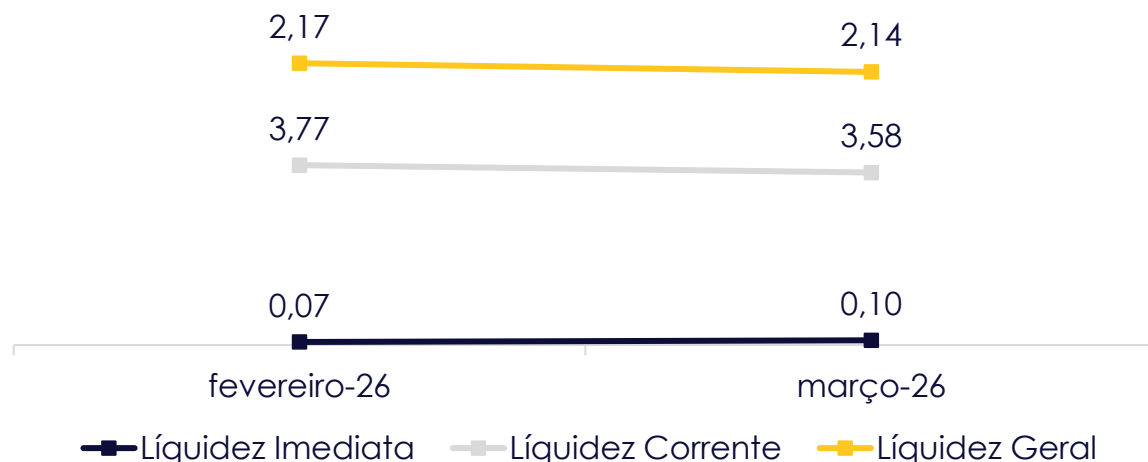

Liquidez Imediata: Os índices indicam baixa disponibilidade imediata de caixa para quitação das obrigações de curto prazo. Observa-se leve melhora no período, passando de 0,07 para 0,10.

Liquidez Corrente: Os índices indicam que o ativo circulante é suficiente para cobrir as obrigações de curto prazo. Observa-se pequena redução no comparativo entre os períodos passando de 3,77 para 3,58.

Liquidez Geral: Os índices referentes aos períodos analisados indicam que a entidade possui capacidade de saldar integralmente suas dívidas de curto e de longo prazo.

Consetran - Endividamento

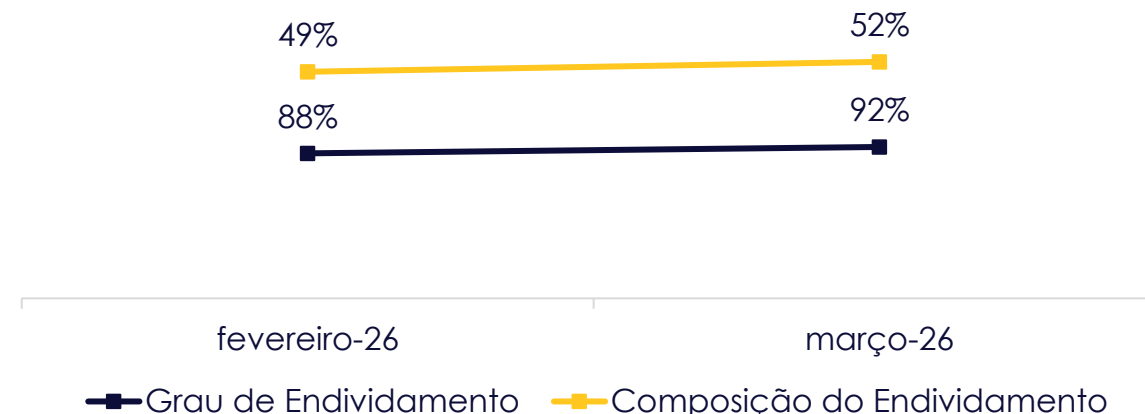

Grau de Endividamento | Mensura a proporção de capital de terceiros em relação ao Patrimônio Líquido da Empresa avaliando a saúde financeira da sociedade mensurando o grau de dependência de capitais de terceiros para financiar suas operações. Dessa forma, nota-se que a Recuperanda apresenta patrimônio líquido de R\$ 9,39 milhões e um passivo total de R\$ 8,63 milhões, apresentando um indicador de 92% em março de 2026, demonstrando capacidade de financiar suas operações com recursos próprios.

Composição de Endividamento | Demonstra a distribuição de vencimento das obrigações da empresa, quando maior, menor o prazo de pagamento dessas. No caso em tela, observa-se que 52% das obrigações da Recuperanda estavam alocadas no curto prazo em março de 2026.

5. Atividades da Administração Judicial



Cabe informar que os questionamentos apresentados para as Recuperandas foram respondidos tempestivamente. A seguir estão fotos da operação datadas em maio de 2026:

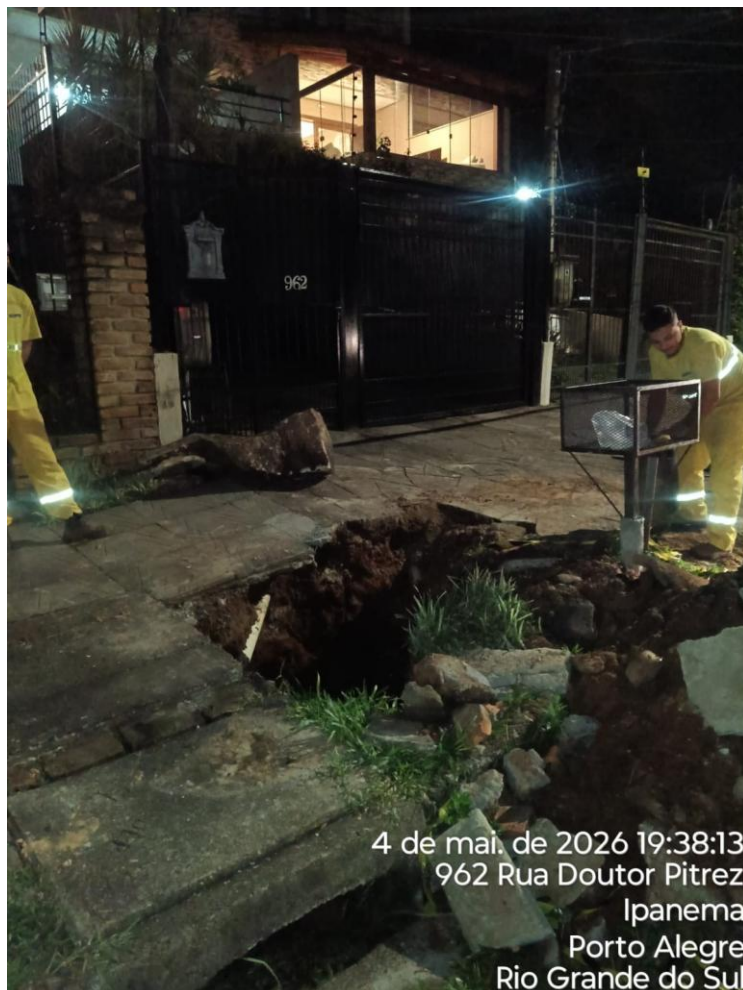

6. Considerações Finais



As análises econômico-financeiras aqui demonstradas foram elaboradas com base em dados e documentos fornecidos pelas Recuperandas, tendo a Administração Judicial assumido que o conteúdo destes correspondia à realidade das empresas.

Logo, a Administradora Judicial assumiu como verídicas as informações prestadas pelas Recuperandas, não sendo estas alvo de auditoria. Os integrantes de equipe técnica responsável pela elaboração do relatório em tela não possuem qualquer interesse financeiro na empresa analisada.

Ressalta-se que os demonstrativos contábeis de março de 2026 estavam devidamente assinadas por contador responsável e administrador das empresas, exceto os documentos de fevereiro de 2026.

Em decorrência da análise documental é possível atestar que as atividades desempenhadas pelas Recuperandas estão ocorrendo normalmente, bem como que, no período em verificação, não foram constatadas condutas passíveis de enquadramento nas hipóteses descritas nos incisos do Art. 64 da Lei 11.101/2005.

Deste modo, a Administradora Judicial, em atendimento ao art. 22, II, 'c' da Lei 11.101/2005, encerra o presente Relatório de Atividades das Recuperandas **Consetran Consultoria e Engenharia Ltda.** e **Conster Construções Ltda.**, elaborado de acordo com as determinações da Recomendação nº 72 do Conselho Nacional de Justiça.



“AGC” – Assembleia Geral de Credores

“AH” – Análise Horizontal

“AJ” – Administração Judicial

“AV” – Análise Vertical

“BP” – Balanço Patrimonial

“CND” – Certidão Negativa de Débitos

“DRE” – Demonstração de Resultado

“LRF” – Lei de Recuperações e Falências

“PGFN” – Procuradoria Geral da Fazenda Nacional

“PRJ” – Plano de Recuperação Judicial

“RJ” – Recuperação Judicial

“S.A.” – Sociedade Anônima



Acesse o site



(51) 3276-2869



cb2d@cb2d.com.br

Porto Alegre, 11 de maio de 2026.

CB2D SERVIÇOS JUDICIAIS LTDA.
(CNPJ n.º 50.197.392/0001-07)

GABRIELE CHIMELO
OAB/RS 70.368

FELIPE BERNARDONI
CRC/SP 330.190

TIAGO JASKULSKI LUZ
OAB/RS 71.444



INOVAÇÃO E TRANSPARÊNCIA
A SERVIÇO DA JUSTIÇA

CNPJ 50.197.392/0001-07 • (51) 3276-2869
• CB2D@CB2D.COM.BR • Rua Félix da Cunha Nº 768, Sala 301
• Floresta • Porto Alegre • RS • Brasil • CEP 90570-000